www.resistencia-colombia.org

RESISTENCIA

Revista del Bloque Martín Caballero de las FARC-EP Abril-Junio de 2016

www.resistencia
52A
de resistencia de

a-colombia.org

ños

e un pueblo

Indice

Un nuevo país
Para las nuevas generaciones
por: **Comité Editorial** 6

La Paz
será la Victoria
por: **la Delegación de Paz de las FARC-EP** 8

Desde Marquetalia,
Todos por la Nueva Colombia (1964-2016)
por: **Unidad Efrén Estrada, frente 59 de las FARC EP** 14

La Energía Eléctrica
En El Caribe
por: **Vladimir Pérez, Frente 59 de las FARC-EP** 18

Juventud en Resistencia
por: **Artemisia** 21

Víctimas del Terrorismo de Estado:
los niños en la guerra (Parte 1)
por: **Cadena Radial Bolivariana -Voz de la Resistencia-** 22

Víctimas del Terrorismo de Estado:
los niños en la guerra (Parte 2)
por: **Cadena Radial Bolivariana -Voz de la Resistencia-** 26

El rock,
sinónimo de rebeldía
por: **Jaime Ceiba, Frente 59 de las FARC-EP** 32

Inty Maleywa
por: **Cadena Radial Bolivariana -Voz de la Resistencia-** 36

La cumbia
Fariana
por: **Alirio Córdoba, BMC de las FARC-EP** 40

La cumbia fariana en imágenes
por: **Alirio Córdoba, BMC de las FARC-EP** 42

Cucambas,
Danza tradicional Kankuama
por: **Frente 59 "Resistencia Guajira" de las FARC-EP** 44

Cucambas en imágenes
por: **Frente 59 "Resistencia Guajira" de las FARC-EP** 46

Homenaje a los Arrieros de las FARC-EP
por: **Cadena Radial Bolivariana -Voz de la Resistencia** 49

Efemérides
Abril, Mayo y Junio
por: **Cadena Radial Bolivariana -Voz de la Resistencia-** 52

El futuro de la
agricultura en el Caribe
por: **Partido Comunista Clandestino Colombiano** 54

Ordenamiento Territorial e
infraestructura en el Caribe
por: **Jimy Ríos.** 58

El contrabando fronterizo,
un problema sin solucion a la vista
por: **FRANKLIN R. Frente 59 de las FARC-EP** 62

El modelo de
Las prisones en colombia
por: **Rubiela y Nicolás, Guerrilleros del Bloque Martín Caballero de las FARC-EP** 64

La Biografía del mes
Hernando González Acosta
por: **Cadena Radial Bolivariana -Voz de la Resistencia-** 68

Guajira:
Agua contaminada y privatizada
por: **Silfredo Mendoza, del Frente 59 de las FARC-EP.** 70

Ilustraciones
Inty Maleywa 9, 11, 51, 67, 70, 71, 72, 73
Artemisia 1, 30, 31, 35, 74
Marcos 41 12, 13

Contraportada

Editorial

Un nuevo país
Para las nuevas generaciones

por: **Comité Editorial**

Pocos trimestres tan fructíferos en hechos de paz para la historia de nuestro país como el que recién acaba de finalizar, el de Abril – Mayo – Junio de 2016. Sin lugar a dudas, el país terminó de encarrilarse en un proceso que no tiene vuelta atrás y del cual ya empiezan a sentirse los frutos en los territorios, con la disminución drástica de las confrontaciones armadas a lo largo y ancho de la geografía, y por lo tanto, la reducción también muy significativa de víctimas y muertos que finalmente siempre pone el pueblo.

El Acuerdo de Cese Bilateral de Fuego y Hostilidades Bilateral y Definitivo firmado en La Habana el día 23 de Junio de 2016 entre las FARC-EP y el gobierno de Colombia es un logro histórico del pueblo colombiano, y un avance determinante en la posibilidad certera de construir una Colombia diferente, en Paz y con Justicia Social para las nuevas generaciones. Sin lugar a dudas, se convierte este día en un hito imborrable en la historia de nuestro país, celebrado y aplaudido nacional e internacionalmente, porque más allá de repercutir fuera de nuestras fronteras trasciende este hecho como ejemplo gigante en un mundo cundido en el caos y la devastación.

Aún cuando estamos a las puertas de la mencionada posibilidad de construir una Colombia en paz, hay que tener claro que todavía queda camino por recorrer, y además, que el camino luego de firmado el acuerdo final no va a ser fácil. Sin la lucha y movilización del pueblo colombiano esa posibilidad no será efectiva y real. También hace falta que se hagan gestos efectivos de Paz como la libertad de Simón Trinidad y la salida de las FARC-EP de la lista de organizaciones terroristas.

El día 15 de Mayo se logró un acuerdo para la salida de los menores de 15 años de los campamentos de las FARC-EP. Es un acuerdo que garantiza la posibilidad de contruir nuevas vidas para esos y otros muchos niños de Colom-

bia que se han visto empujados a la vorágine de la guerra por causa de los desplazamientos, el hambre, las masacres del paramilitarismo, la desnutrición y muchos otros males que padece la infancia colombiana.

Es un acuerdo muy importante para garantizar el ejercicio de los derechos de los jóvenes y la infancia de vivir en paz, democracia y de manera digna. No obstante, un país que se enrumba hacia la construcción de nuevos tiempos de concordia, debe acabar con el servicio militar obligatorio y garantizar plenamente el derecho de objeción de conciencia, asi como acabar las batidas que mancillan la dignidad de nuestra juventud. Son tiempos de fortalecer la cultura, el arte, la educación y sensibilidad de nuestros jóvenes para la invención del nuevo país.

Esperamos que nunca más en Colombia tengan los niños que vivir una guerra como la que padecimos y que ellos sufrieron con muy triste impacto. Para un Nunca más, Traemos en esta edición de la Revista Resistencia dos historias de combatientes farianos, Dayanis y Yezid, que llegaron niños a los campamentos de las FARC-EP en calidad de refugiados por causa de las acciones del paramilitarismo, y cua historia es la misma de miles de niños que llegaron a las FARC-EP y de otros miles que no llegaron y que no queremos se vuelvan a repetir.

Por último va en esta edición de la revista Resistencia un homenaje a todos lo arrieros de las FARC-EP por sus inmensos aportes a la guerrillerada fariana y al pueblo colombiano para la construcción de una Nueva Colombia, en Paz con Justicia Social y Dignidad.

La Paz
será la Victoria

por: **la Delegación de Paz de las FARC-EP**

La Habana, Cuba. Junio 24 de 2015.

En el día de ayer rendimos un tributo a la paz, que constituye el más grande y significativo paso que permitirá hacer realidad el deseo nacional de terminar la guerra.

Se ha suscrito con el gobierno de Colombia, un armisticio que crea nuevas condiciones para poner fin a la confrontación y que habrá de conducirnos en este año 2016, al Acuerdo Final de Paz, si se cumple con la Hoja de Ruta que convinimos trazar conjuntamente.

Acompaña la entrada en vigor del Armisticio, el Acuerdo de Dejación de Armas, rubricado hace apenas unas horas. Su contenido se explica por sí mismo. Para nosotros, además de lo señalado, significa la proscripción del uso de las armas para hacer política.

Luego de medio siglo de una confrontación terrible que cobró nuevas víctimas cada día, pareciera que estamos a las puertas de dar inicio al proceso del fin del conflicto, de manera tal, que ya no sea necesario el obligado recurso de la rebelión.

Para ello necesitamos sembrar en los campos y ciudades de Colombia, Justicia social, democracia verdadera, soberanía, inclusión… No más el ayer de lutos y dolores. Entre todos, respetando nuestras ideas y tolerando al otro, debemos encaminarnos hacia la superación de la marginalidad, la desigualdad y la pobreza; hacia el bienestar general y la defensa anticipada de los derechos de quienes están por nacer.

Hemos suscrito, entonces, un acuerdo de cese de fuegos y hostilidades, bilateral y definitivo, y un acuerdo sobre garantías de seguridad y no más paramilitarismo; lo cual implica, además del silenciamiento de las armas, no más guerra sucia, no más falsos positivos, no más amenazas ni asesinatos contra dirigentes populares, defensores de derechos humanos y reclamantes de tierras, no más crímenes o mirar para otro lado pretextando la defensa de la ley y del orden; no más criminalización de quienes han trabajado arduamente por la paz como ha ocu-

PAZ

Con los Acuerdos de paz ganamos todos

Es necesario conocer y apoyar los Acuerdos

rrido con Carlos Velandia y los cuatro jóvenes de Neiva condenados por participar en la protesta social.

También hemos firmado un acuerdo de Dejación de Armas, cuyo proceso de mutuas responsabilidades, irá acompañado de la más amplia amnistía tal como lo contemplan las Convenciones de Ginebra, en un escenario en que la implementación del conjunto del acuerdo de paz al que lleguemos, abra los caminos de la reincorporación de la insurgencia a la vida legal y se comiencen a hacer realidad los compromisos de beneficio social y político para las mayorías excluidas.

Necesitamos reconstruir el país entre todos y todas, aún con quienes han sido reacios a reconocer todavía, que estamos en el albor de una enorme posibilidad de cambio. Queremos verles antes de la firma del Acuerdo Final. Queremos escucharles y encontrar salidas para avanzar hacia el nuevo horizonte nacional.

Reiteramos que las víctimas, son la razón de mucho de lo que se ha logrado hasta la hora presente. Su memoria y sacrificio nos llevan a hacer el compromiso de un "NUNCA MÁS". La No Repetición debe ser un compromiso cierto y una obligación moral donde no tienen lugar las reticencias.

Finalmente, decimos que aspiramos a llegar pronto a un acuerdo sobre refrendación que permita la máxima participación popular en la definición de los destinos de país, así como deseamos poder materializar acuerdos precisos y garantizados de implementación y reincorporación. La Hoja de Ruta para llegar al acuerdo final, y que contiene todo lo que hace falta por acordar, no puede quedar atrapada en enredaderas jurídicas inventadas por "gente muy inteligente" que no ha logrado entender que la paz es el bien superior, el derecho síntesis, sin el cual no es posible la aplicación de ningún otro derecho. Llegar a ella requiere mucho sentido común.

Estamos cerca de nuestra reconciliación. Debemos aferrarnos con todas nuestras fuerzas a la esperanza que ha destellado con extraordinario brillo ayer en La Habana. No podemos dejar pasar esta oportunidad. ¡El constituyente primario debe tomar la vanguardia!

A todos les decimos: gracias por creer, gracias por ayudar, gracias por escuchar y gracias por persistir.

DELEGACIÓN DE PAZ DE LAS FARC-EP

Con las **propuestas** de las FARC-EP

Ganan los trabajadores...

Porque habrá más empleo y salarios justos.

FARC-EP Bloque Martín Caballero

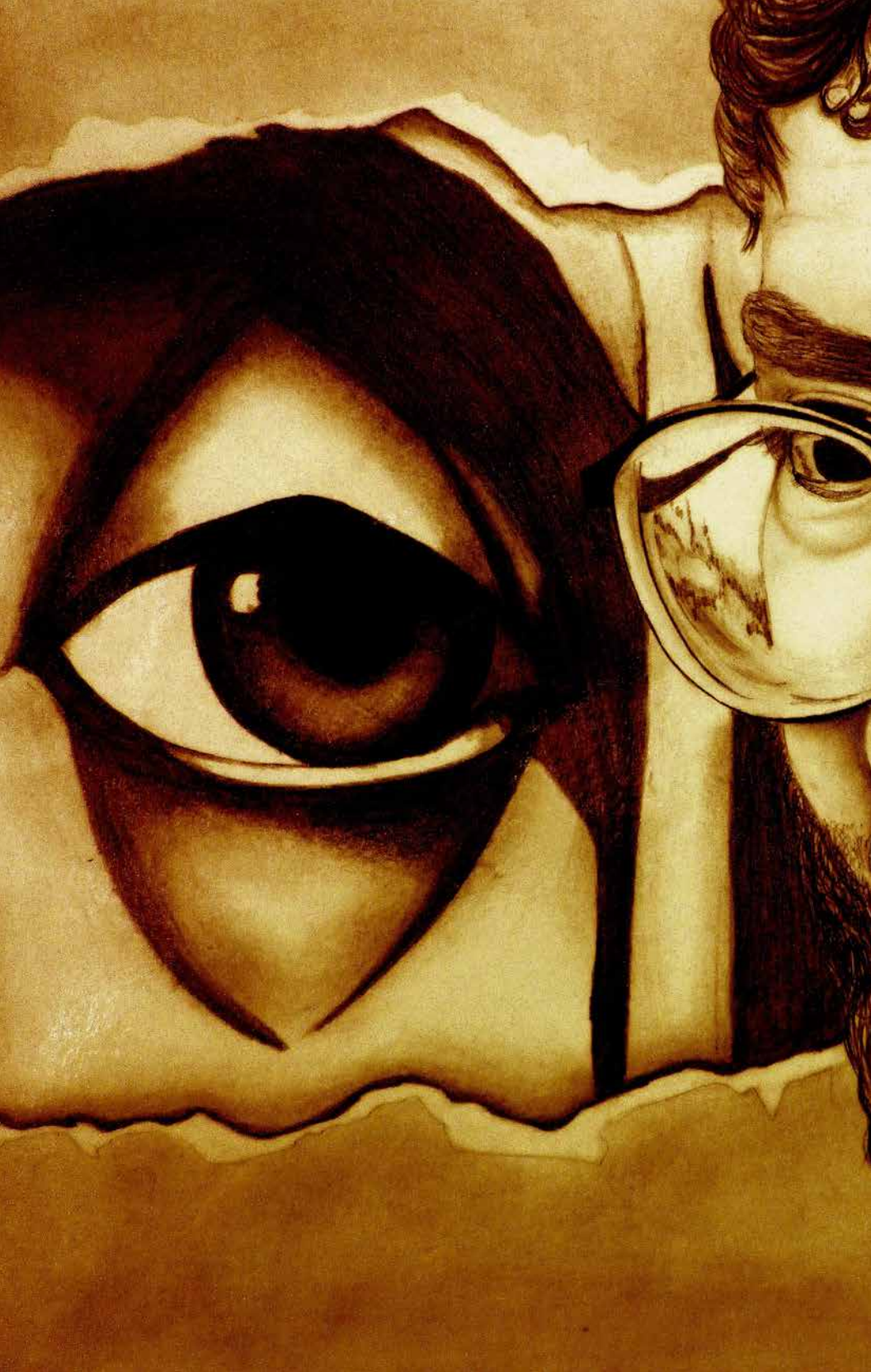

12-11-2015
Montañas de Colombia FARC-EP

Caribe

Desde Marquetalia,

Todos por la Nueva Colombia (1964-2016)

por: **Unidad Efrén Estrada, frente 59 de las FARC EP**

Al decir memoria, Marquetalia o resistencia, hoy 27 de mayo rendimos homenaje en este 52 aniversario de las FARC-EP a nuestros fundadores marquetalianos y comandantes Manuel Marulanda y Jacobo Arenas; a nuestros compañeros prisioneros, lisiados de guerra, desaparecidos y aquellos que han ofrendado sus vidas por la construcción de la nueva Colombia.

Las FARC, surgimos en respuesta de la defensa de un pueblo noble, humilde maltratado por la violencia del estado colombiano. En Marquetalia, 48 campesinos con valor y dignidad se alzaron en armas para defender sus propias vidas y a la de sus familias; juntos vivieron una historia de opresión por reivindicar sus derechos; descalzos deambulaban sin hogar por las montañas; mujeres viudas con el resto de su familia huyendo para no ser masacrados por las fuerzas militares del Estado, cada uno tenía una herida en el corazón porque habían visto sus ranchos consumirse en las llamas, sus padres abaleados. Todos vivían dentro de una gran

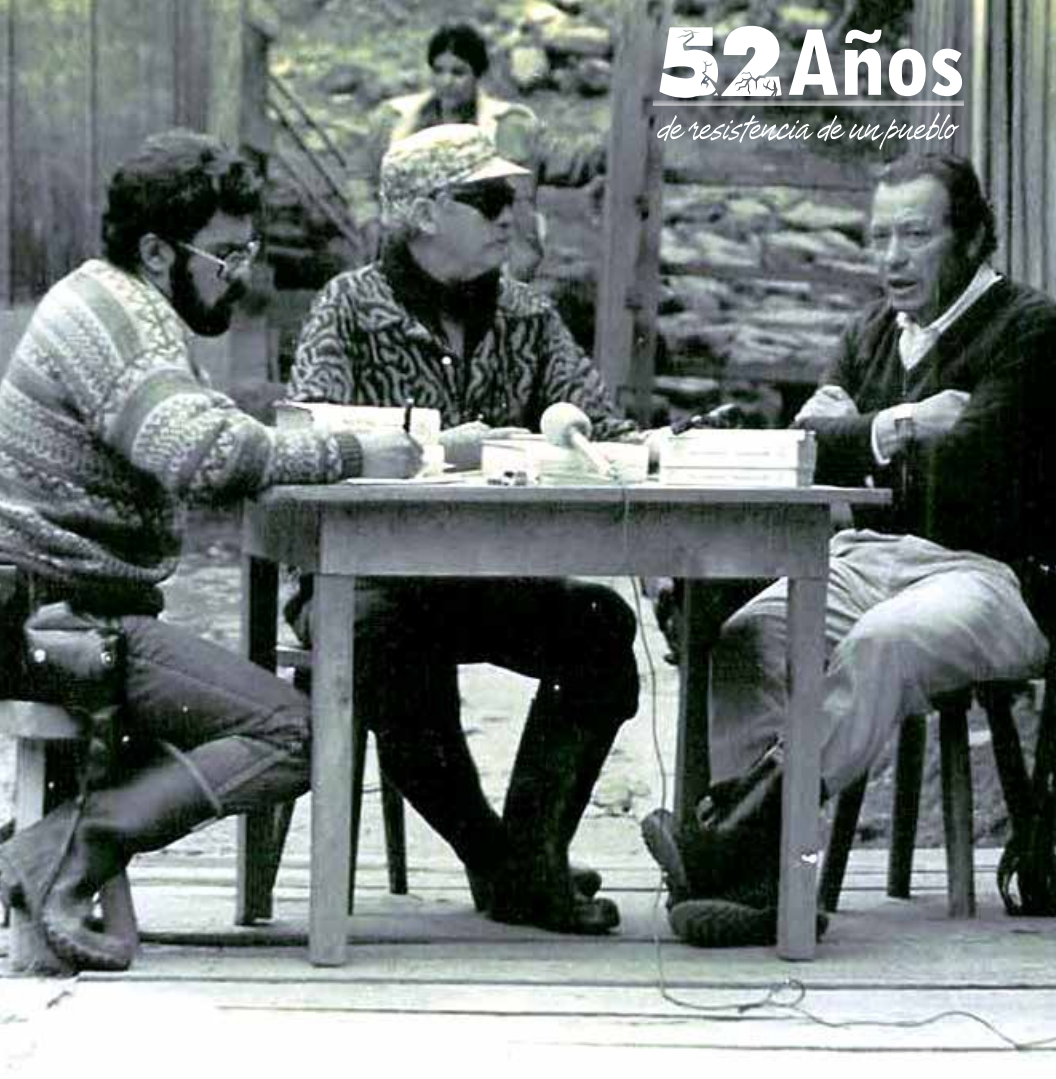

pobreza, una pobreza transmitida o heredada porque el Estado nunca les brindó garantías para su bienestar, la mayor parte de ellos eran analfabetas.

El orden social nunca les dio salud, educación ni vivienda. Vivían en el aislamiento, indefensos y expuestos a todo. En general el Estado hacia presencia más con la represión que por sus obras sociales. Este alzamiento de pequeños grupos liberales por la defensa de los derechos del pueblo viene desde la muerte del caudillo liberal Jorge Eliecer Gaitán el 9 de abril 1948. Esta existencia pasiva y elemental había dado a los campesinos un sentido profundo de lo humano y una gran paciencia frente a la adversidad y las necesidades.

Sólo por esto tomaron las armas, no ambicionaban atacar a sus agresores, su reacción instintiva fue defender sus propias vidas. Pero los llamamientos criminales de los políticos les llegaron también y los inquietaron. La violencia que vino a trastornar sus vidas atentó contra los

valores humanos sobre los cuales reposaban, e hizo que los efectos producidos en los campesinos fueran terribles. La policía Chulavita perseguían a los campesinos liberales y comunistas. Encarcelaban a unos y mataban a otros, incendiaban sus casas y sus cultivos; se llevaban sus animales y violaban las mujeres. Carecían de ropa, de alimentos y cuando se encontraban con la chulavita huían: sus únicas armas eran escopetas, herramientas de trabajo, machetes y hachas. ¿Quién podría ayudarlos? ¿A dónde podrían ir?

Luego viene la invasión a Marquetalia el 16

52 Años

de resistencia de un pueblo

de mayo de 1964 de aquí es nuestro surgimiento por la defensa de los derechos del pueblo proletario.

Honor y Lealtad a todos nuestros héroes, como lo fueron Manuel, Jacobo, Isaías, Ciro, Yosa, Hernando Gonzales, Judith y Mirian y a todas esas mujeres y hombres Marquetalianos que un día como hoy resistieron con valentía y abnegación liderados por Manuel Marulanda Vélez, haciéndole frente a 16.000 hombres armados con ayuda de los EE.UU, saliendo victoriosos.

Caribe

La Energía Eléctrica

En El Caribe

por: **Vladimir Pérez, Frente 59 de las FARC-EP**

Energía electrica es una de las necesidades que más golea a los habitantes de la costa caribe colombiana. La prestación del servicio llamado "público" está realmente en manos de un operador privado llamado Electricaribe.

Electricaribe es una de las pesadillas más frecuentes de los habitantes de la Costa caribe colombiana desde que el negocio de la energía eléctrica fue acaparado por empresas extranjeras como Unión Fenosa en aplicación del modelo económico neoliberal que inició en el gobierno de Cesar Gaviria con base en la constitución de 1991. La privatización del servicio de energía ha traído como consecuencia altas tarifas, deficiente cobertura y mala calidad del servicio que prestan las multinacionales.

Hace 15 años el servicio lo prestaban empresas públicas como la Electrificadora del Atlántico, cuya infraestructura quedó en manos de empresas privadas, que sin hacer ninguna inversión comenzaron a disfrutar de un negocio rentable, gozando entre otras de la libertad para facturar recibos con tarifas exageradas a los usuarios más humildes, agravando la crisis social. En departamentos como Atlántico y Guajira si los usuarios pagan los servicios no comen y si no pagan puntual los desconectan.

Llama la atención que en medio de una crisis de energía, el gobierno de Juan Manuel Santos resolviera vender ISAGEM, una de las empresas más rentables del país, que además proporciona fluido eléctrico a millones de habitantes, decisión que generará más calamidades al pueblo colombiano.

A medida que se agrava la crisis, crece la inconformidad de los usuarios por las arbitrariedades de la empresa, pero aunque denuncien el caos, reclamen o protesten, la capacidad de la empresa para corromper funcionarios a la par del trabajo que realizan sus oficinas jurídicas

enredan para enredar a los usuarios en trámites y pleitos desgastantes e interminables.

Esto no es solo el problema de esta región, si no la del conjunto de la nación que está sumergida en las desigualdades muy poderosas. La situación que se padece actualmente con el servicio de energía se repite en la salud, la educación o la vivienda, donde el común denominador es la incapacidad de la clase política que gobierna el país, para resolver las necesidades básicas de la población, en cambio sí son oportunos para reprimir con escuadrones especiales la legitima protesta ciudadana.

Desconsuela el hecho de que no aparecen soluciones a la vista. Pescando en río revuelto los gobernadores de la costa caribe proponen dar por terminado el contrato que actualmente disfruta la transnacional Electricaribe; que este pase a otro operador sin que lo esencial del problema se resuelva.

De acuerdo que la empresa transnacional Elictricaribe debe salir de nuestro país como proponen algunos politiqueros tradicionales de la región caribe, pero no para que la remplacen por otro operador privado sin que mejoren las condiciones del servicio prestado a la ciudadanía, representadas en calidad, cobertura, y altas tarifas.

Hasta ahora esos mismos políticos corruptos que salen a manifestarse en supuesta solidaridad con las calamidades de la población, son los mismos que en los últimos años se han beneficiado del negocio. Son los mismos que aprobaron la privatización de las empresas públicas, que dígase lo que se diga funcionaban mejor y tenían más respeto por la gente humilde.

En la mesa venimos discutiendo con el gobierno el futuro de Colombia. Te invitamos a que apoyes los diálogos y respaldes nuestras propuestas de bienestar social para las mayorías.

Juventud en Resis

Jorge Briceño

Manuel Marulanda

Emiliano Zapata

Augusto César Sandino

STENCIA

Por: Artemisia

Iván Ríos

Alfonso Cano

Hugo R Chávez Frías

Ernesto Guevara

Hernando González Acosta

Cultura

Víctimas del Terrorismo de Estado:

Los niños en la guerra (Parte 1)

por: **Cadena Radial Bolivariana -Voz de la Resistencia-**

Entrevista a los combatientes de las FARC-EP, José Manuel y Dayanis

Dayanis y José Manuel son combatientes del Bloque Martín Caballero de las FARC-EP, guerrilleros víctimas del paramilitarismo y el Terrorismo de Estado, que les tocó refugiarse en las FARC-EP siendo aún niños y crecer en los campamentos guerrilleros. La Cadena Radial Bolivariana -Voz de la Resistencia- conversó con ellos para que nos cuenten su historia, que es la misma de miles de niños colombianos arrastrados a la guerra para defender sus derechos y vida por la acción violenta del Estado. Aquí, una historia ejemplar.

CRB: Hola Dayanis, hola José Manuel, un saludo muy especial de parte de la CRB y muchas gracias por brindarnos esta entrevista y contarnos su historia.

Para comenzar quisiera saber cómo es la historia de sus padres, qué fue lo que sucedió?

JM: Mi padre se llamaba Ricaurte y mi madre se llamaba Laudi, no me acuerdo de sus apellidos porque cuando los asesinaron era un niño todavía. Mis padres se dedicaban a la agricultura, a cuidar unos animalitos que tenían en una vereda de su propiedad en la Vereda Royo de Agua, en Codazzi, Cesar y fueron asesinados por el ejército y los paramilitares. Junto con mis padres asesinaron unos vecinos que vivían ahí cerquita de donde nosotros y también desplazaron a muchos otros por ser acusados de colaborar con la guerrilla.

Dayanis: Sí, A nuestros padres los asesinó el ejército en conjunto con los paramilitares, los acusaban de ser claboradores de la guerrilla, igual a como han acusado a miles de familias que han sido víctima el ejército y el paramilitarismo y desplazados por esa misma causa.

CRB: pero, cómo fue ese momento, en qué condiciones fueron ellos asesinados?

Dayanis: Bueno, mira, nosotros estábamos muy pequeños, pero yo me acuerdo que una vez se metieron los paramilitares y el ejército a esa vereda. Nosotros estábamos con mi abuelo en otra finca y como no teníamos agua en la casa nos tocaba ir a recogerla y traerla en burro, ese día mi abuelo salió con un tío mío a buscar el agua a una casa que estaba mucho más abajo. Nosotros escuchamos una bulla en la parte de arriba de la finca, escuchamos cuando el ejército dejaba golpear los fusiles, mi abuelo alcanzó a escuchar el alboroto y entonces le dió temor, dejó el burro y salió hacia la casa donde estábamos nosotros con la abuela. Mi abuela decía que no teníamos nada que temer que no debíamos nada, pero mi abuelo sí tenía mucho temor, él decía que debíamos salir de ahí porque podían matarnos o desaparecernos. Fue así que salimos por un cafetal hacia arriba y nos quedamos escondidos ahí en el cafetal, de ahí se veía parte de la finca. Vimos cuando entraron y revisaron la casa, salieron al patio y miraban, no encontraron nada pero aún así le metieron candela a la casa, también le metieron candela a los cultivos que teníamos ahí.

Más tarde nos dimos cuenta que mis padres habían sido asesinados, quedamos solos, huérfanos, desprotegidos y abandonados. Quedamos despojados completamente, sin nada, sin familia, sin finca, sin cultivos y completamente a la deriva.

CRB: Y luego de eso, qué sucede con ustedes, qué hicieron?

Dayanis: Es así precisamente como llegamos a la guerrilla, que nos brinda refugio en esa área, nos da comida, estudio, nos protege. Así llegamos nosotros a las FARC-EP, en condición de niños refugiados por la acción del Terrorismo de Estado y el paramilitarismo. Empezamos a crecer acá en la organización y a aprender muchas

Cultura

cosas. Estábamos en unas condiciones especiales, no desarrollábamos actividades físicas ni militares. Hasta la edad de 17 años estuvimos así, ya a esa edad nos dicen que somos libres para decidir si queremos irnos o quedarnos en la organización, siempre habíamos estado aquí compartiendo con toda la guerrillerada pero formalmente nosotros no habíamos ingresado a las FARC-EP.

Pero al ver la situación en Colombia, ver cómo estaban las cosas, tanta gente despojada, desplazada, de un lado para otro y sin un horizonte, nosotros decidimos ingresar a la organización, y darnos una oportunidad para luchar por este proceso revolucionario, para que en Colombia haya un cambio social, haya igualdad, que se acabe la explotación del hombre por el hombre.

CRB: Cómo fue el trato que les dió las FARC-EP como niños, en medio de una situación de guerra y confrontación?

Dayanis: El trato de nosotros en las FARC-EP como niños, tengo que decirlo fue muy especial tanto por parte de los camaradas como de la guerrillerada en general. Nos trataron con mucho cariño y mucho amor. Nos enseñaron muchas cosas. Me siento muy contenta de estar en la organización. He tenido la oportunidad de hacer cursos de enfermería, políticos, militares. Quiero seguir aprendiendo muchas cosas y aquí en las FARC-EP me dan esa oportunidad.

JM: Nosotros acá como llegamos muy niños no sabíamos leer ni escribir, acá nos enseñaron a leer y escribir, también nos enseñaron matemáticas además de otras cosas. Todo lo que sé, lo he aprendido en las FARC-EP. El trato fue tan especial y bueno que a los 16 años yo decidí ingresar a las FARC-EP y quedarme acá, además porque ya tenía más claro en mi cabeza cuáles eran las causas por las que se estaban luchando, y sabía que era por defender los intereses del pueblo colombiano y eso me motivó mucho a seguir en esta lucha y poder brindar todo lo que

pueda en defensa de los intereses del pueblo.

CRB: Bueno muchas gracias camaradas por la entrevista y por contarnos su historia, por último envíen un mensaje a través de la CRB a quienes ustedes deseen.

Dayanis: Yo le envío un saludo a todos los jóvenes para que se vinculen a nuestra organización, al Movimiento Bolivariano, al Partido Comunista Clandestino para que luchemos por un cambio social y una transformación del pueblo colombiano, y sobre todo, un mensaje a las mujeres, a las campesinas, a las estudiantes, a las indígenas, para que luchen por las grandes ransformaciones para nuestro pueblo.

JM: Yo quiero enviarle un mensaje a los niños huerfanos de Colombia. Sabemos el dolor que se siente el perder nuestros padres, pero debemos seguir adelante con moral para ser alguien que pueda aportar mucho, hay que estudiar mucho y crecer como personas íntegras.

Cultura

Víctimas del Terrorismo de Estado:

Los niños en la guerra (Parte 2)

por: **Cadena Radial Bolivariana -Voz de la Resistencia-**

Entrevista a la combatiente de las FARC-EP, Marú Fernández

CRB: Bueno Marú, recibe un saludo muy especial, muchas gracias por brindarnos esta entrevista. Cuéntanos de cuántos años llegaste tú a la guerrilla?

Marú: Yo tengo 30 años y llegué de 11 años a la guerrilla.

CRB: Porqué llegaste tan niña, en qué condiciones llegaste a las FARC-EP?

Marú: Yo vivía con mi bisabuela en el Río San Jorge, en Córdoba, mi mamá y mi papá eran guerrilleros pero me llevaron para donde mi bisabuela para que tuviera la oportunidad de estudiar. Vivíamos bien y muy tranquilos. Luego lo que sucede es que matan a mi papá y comienza la persecución en contra de toda mi familia. Ya habían matado a un tío mío también y los paramilitares habían hecho ir a mi hermano para la guerrilla para defender su vida. A mi hermano le tocó ingresar a las FARC-EP obligado por la violencia del paramilitarismo. Eso fue en el año de 1998, cuando eso andaban los paramilitares por todo el San Jorge, andaba Castaño protegido por el ejército en toda esa área.

Marú Fernández, Guerrillera del Bloque Martín Caballero

CULTURA

Los paramilitares se dan cuenta que yo soy hija de guerrilleros y quieren asesinarme y mi abuela alcanza a esconderme, luego recuerdo que llegó mi mamá a recogerme, yo en ese entonces no entendía nada, era una niña. Mi mamá me fue a buscar y me dice que me lleva por 5 días, me llevó para los campamentos de las FARC-EP, era la única manera de protegernos de una muerte segura a manos de los paramilitares.

CRB: Pero tú no entendías nada de lo que te estaba sucediendo y porqué??

Marú: Yo estaba muy niña, en ese entonces no entendía nada, luego poco a poco fui creciendo y comprendiendo las cosas, veía la guerrilla y su comportamiento en todos los aspectos de la vida diaria. Llegó un momento en que comprendí que debía estar ahí porque era la única forma de proteger mi vida, mi madre me lo hizo entender, pero eso fue un proceso.

CRB: Luego de que comprendes la situación, cómo la asumes?

Marú: Bueno, pues después fui aprendiendo cosas, creciendo y formándome políticamente. Comprendí la lucha de las FARC-EP al tiempo que comprendí que uno en Colombia no tiene derecho a vivir por el solo hecho de ser hijo de guerrilleros, y por eso decidí ingresar y quedarme en la organización, por eso aquí estoy y voy a estar luchando por la justicia social para todo mi pueblo.

CRB: Qué piensa hoy, la Marú combatiente fariana, mirando años hacia atrás y viendo la situación que vivió cuando era niña???

Marú: Yo pienso que la represión que hay en contra de los hijos de los guerrilleros es una brutalidad del Estado, de emprender acciones en contra de niños inocentes, uno ni siquiera sabe si los papás son guerrilleros o no, uno no entiende eso, por eso es una brutalidad desde todo punto de vista, y pienso que ningún niño de Colombia debería volver a vivir lo que yo viví, como una niña perseguida por la violencia estatal y paraestatal.

Qué piensas del Acuerdo que se logró recientemente en La Habana para la desvinculación de los menores del conflicto armado?

Yo lo veo muy positivo porque nadie quiere que un niño haga parte de una guerra, el niño debe ser libre, debe hacer su vida de niño, no tener que ser partícipe de esta guerra que es tan dura, porque uno en la guerra empieza entonces es a vivir en zozobra, porque las 24 horas está uno en peligro de morirse ya que el enemigo no descansa y está mirando en todo momento cómo jodernos.

Entonces me parece muy bien, porque ya esos niños van a poder en unas nuevas condiciones hacer su vida normal de niños, libres, jugar con sus amigos. Ojalá que el gobierno sí cumpla en brindarles una oportunidad diferente de vida, porque uno lo que conoce es que el gobierno agarra los niños también para desde pequeños hacerlos enemigos nuestros, eso lo han hecho mucho, fíjate los niños que preparan y entrenan para que se infiltren en los frentes guerrilleros. Entonces me parece muy positivo el acuerdo y ojalá que el gobierno sí cumpla.

CRB: Marú envíale por favor un mensaje a todos los niños y jóvenes de colombia.

Marú: Un saludo muy especial para todos los niños y jóvenes de Colombia. Decirles que nos encontramos dialogando para acabar con este conflicto armado que nos ha llevado a tantas perdidas y dolor. Estamos luchando para que todos vivamos felices, con los mismos derechos, que no tengamos que estar huyendo y en condiciones de vida miserables, sino que todos tengamos estudio, salud, vivienda, que vivamos todos dignamente.

Bueno Marú, muchas gracias por brindarnos esta entrevista y permitirnos conocer de primera mano la historia de los niños que han llegado a las filas de las FARC-EP por las acciones del terrorismo de Estado y el paramilitarismo.

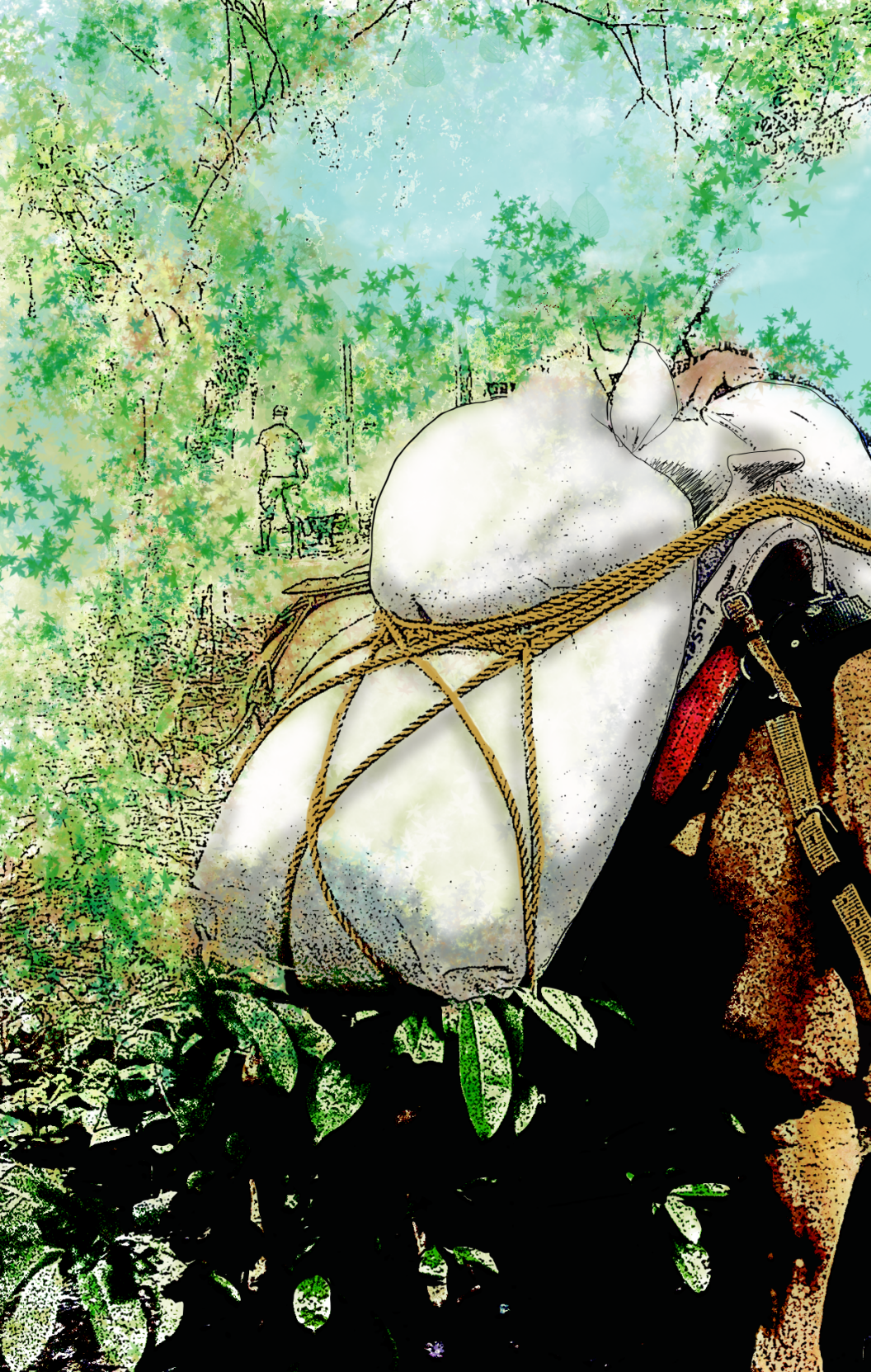

52 Años

de resistencia de un pueblo

Cultura

El rock, sinónimo de rebeldía

por: **Jaime Ceiba, Frente 59 de las FARC-EP**

Después de haber actuado en la ciudad de Bogotá, la ciudad de la Habana- Cuba, será sacudida por una de las mejores bandas de rock de la historia de este género, los rollings Stones, lo cual ha generado muchos comentarios, sobre todo, en la población juvenil, que es donde tiene más adeptos el crujir de la guitarra y la irreverencia de la batería. Para muchos, el rock es un género más en el escenario musical, pero no es asì, el rock tiene una historia política que ha sido ocultada por los poderosos. La intención de este artículo, es resaltar el carácter rebelde y transformador que ha tenido género.

A inicio de los años setenta del siglo pasado, empezaron a surgir diversas bandas de Rock, influenciadas por diversos ritmos, sobre todo por el blues, el jazz y el country; para aproximarnos al propósito del rock que nos coloca el artículo, hay que resaltar, que esos sonidos pertenecían, para esa epoca, a los barrios populares de los Estados Unidos y Londres, que sufrían el racismo, el fascismo y la exclusión. Para las clases dominantes esos ritmos eran despreciados por pertenecer a sectores marginados.

A los jóvenes de esa época, sólo les dejaron dos opciones, tomar un arma para invadir el

Vietnam del Tío Ho, o tomar una guitarra para defender la paz y rechazar el ataque de los imperios a los pueblos del mundo.

La rebeldía del Rock and Roll incentivó a muchos jóvenes a vincularse en la titánica y valerosa tarea de "transformar el mundo", se organizaban protestas, movimientos, conciertos, que poco a poco fueron tomando fuerza, lo cual llamó la atención de los organismos de represión, quienes empezaron a cooptar estas expresiones de rebeldía, a través de la droga y las casas disqueras, que en últimas, su trabajo era el de "vestir bien" a esos muchachos "revoltosos" y darle una cara linda a la rebeldía, lo cual produjo ganancias y ganancias, y así, poco a poco, fue decayendo ese gran movimiento rebelde. Documentos de la CIA, manifiestan explícitamente, los mecanismos que se utilizaron para apaciguar ese gran movimiento rebelde, que ya empezaba a causar problemas a las clases pudientes de los salones y clubes.

A pesar de toda esa arremetida, aún se mantienen voces y guitarras que invitan a la lucha; a la protesta; a la organización para el combate; para la transformación de nuestra sociedad, tal es el caso de Banda Basotti, Boikot, Ira, Núcleo

Cultura

Terco, quienes con su rock comprometido, alzan las banderas de los pueblos en resistencia.

Los invito a escuchar en el canal de YouTube: Banda Bassoti- El Cañón de las Hermosas. Donde la banda Italiana rinde homenaje al Comandante Alfonso Cano.

Con la deuda de seguir escribiendo más sobre el rock and roll.

¡Viva el Rock! ¡Viva la Paz con Justicia Social! ¡Vivan las Farc- Ep!

Revolucionariamente.

Jaime Ceiba

Montañas de Colombia, Bloque Martin Caballero,

Frente 59 de las FARC-EP, BMC de las FARC-EP

52 Años
de resistencia de un pueblo

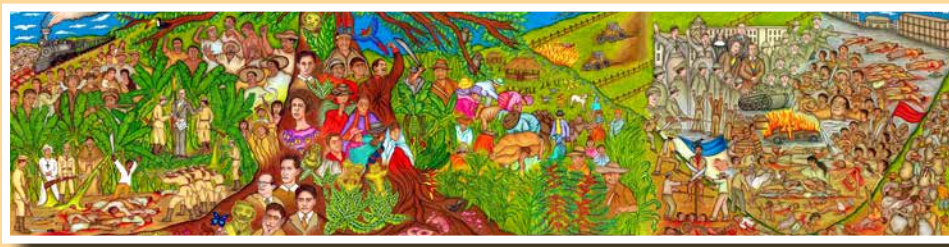

1. ¿Cómo definirías tu último trabajo titulado Desenterrando Memorias?

Es algo que todos deben conocer. Es un relato pictórico que habla de Colombia, la historia de nuestras luchas, del recuerdo de nuestros héroes, es también una denuncia sobre todo lo que ha pasado y han pretendido que olvidemos o ignoremos.

Es una secuencia de momentos de la violencia ejercida desde arriba y de la resistencia desde abajo, en la que vamos viendo cómo van cambiando las fechas, los escenarios, las circunstancias, pero donde los actores y las contradicciones son las mismas.

Es la cruda versión que no le puede faltar a quien quiera conocer la verdad de este país, es sobre la alianza de los opresores, oligarcas, sectores retrógrados de la iglesia, los militares y los industriales, la clase política corrupta que ejercen la violencia en todas sus formas y donde por el otro lado los de abajo, los campesinos, los indígenas, los pobres, se rebelan, se organizan, resisten, se enguerrillan, tienen triunfos y derrotas, pero no se rinden.

Desenterrando Memorias es uno de los argumentos que tenemos para cuando se intente enjuiciarnos como violentos, ese argumento es

Inty Maleywa

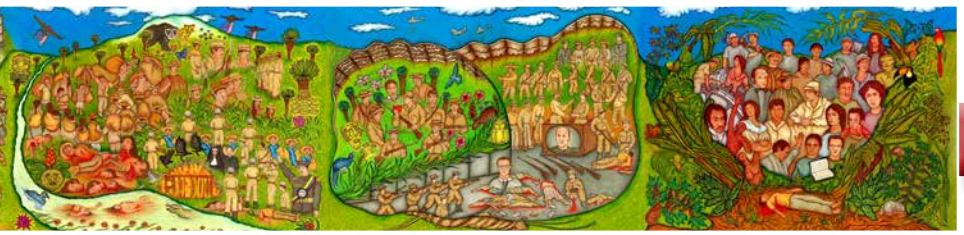

nuestra historia, ese argumento es la verdad.

2. Explícanos cómo está organizado Desenterrando Memorias

Son 12 dibujos, cada uno de un tamaño de 28 x 40 centímetros, están hechos con lápices de colores, cada uno representa una década, todos ellos se unen en una secuencia y forman un dibujo más grande que en el fondo es un mural que tocó hacerlo aquí en la selva en pequeñas láminas.

3. Te escuché que seguías trabajando en la obra, ¿cómo es eso?

Para más adelante quiero pintarla en un mural, en alguna pared de algún pueblo, de pronto para entonces se desentierren nuevas memorias y la gente me ayude a pintar sus historias, además quiero anexarle los nuevos acontecimientos que surjan de los diálogos en La Habana, donde están concentradas las esperanzas de todos.

En Chiribiquete en la región amazónica colombiana, descubrieron miles de obras rupestres que testimonian la necesidad del ser humano de expresar; después de tantos años de estar ocultas, apenas se están desenterrando, pero todavía hay más cosas, los historiadores saben que en Colombia hay muchas más historias y

evidencias que son necesarias desenterrar y esas son las memorias que quiero que queden allí en Desenterrando memorias.

4. ¿Cómo te surgió la idea de elaborar esta obra?

Nació la idea de realizar nuestra historia en un dibujo, y al intentar responder a este reto donde había tanto que decir, comprendí que un solo dibujo no era suficiente, que debía hacer varios y que tenía que trabajar bastante.

5. ¿Por qué desenterrar memorias?

Pues, para rescatar nuestras raíces, para desenterrar viejas luchas para adecuarlas a nuevos momentos, desenterrar la historia para sembrar esperanzas y construir futuro, desenterrar memorias para el auto reconocimiento, para que las mentiras sean sepultadas por la verdad, para que los poderosos y el olvido no nos lleven de la mano a donde no debemos volver más.

6. ¿Qué tiene de especial Desenterrando Memorias dentro de toda tu elaboración artística?

En el conjunto de mis obras busco mostrar una historia, resaltar un personaje, reflejar la cotidianidad guerrillera, narrar dolorosos y violentos acontecimientos a través de denuncias; la vida, la naturaleza y el color siempre han estado allí presentes. Desenterrando memorias tiene todo esto, es la unión de todo lo que siempre he plasmado en mis dibujos, pero lo diferente en esta obra es que tuve la necesidad de leer muuuchos libros de historia, hablar con viejos luchadores, apoyarme en fotografías de periódicos y revistas de las diferentes épocas; esto marcó en mi vida un antes y un después, mis raíces crecieron y se hicieron más fuertes.

7. ¿Por qué elegiste comenzar en la década de los años 20?

En esta década hay un acontecimiento especial que fue muy importante en la historia colombiana, me refiero a la masacre de las bananeras, allí se evidencia el tejido de la agresión y de la resistencia en nuestro suelo y todos los elementos del drama nacional. Las masacres han sido la constante de la oligarquía y el imperio, lo cual terminaría originando a las FARC-EP como una necesidad histórica de resistencia del pueblo.

8. ¿Por qué seguir plasmando y pintando la violencia, estando ante las puertas de un posible Acuerdo de paz?

El Acuerdo de Paz es para construir futuro, pero no podemos olvidar nuestra memoria histórica. La historia de Colombia está llena de violencia impuesta, de engaños y manipulación al pueblo; pero igualmente está llena de conmovedores ejemplos de valor, sacrificio y dignidad en la respuesta al invasor, al opresor, al agresor. Para la construcción de una paz, es necesario que los jóvenes y las próximas generaciones conozcan lo ocurrido, para que no queden en el olvido, no podemos sembrar futuro sin tener las bases del pasado.

9. Dentro de la vida guerrillera hay múltiples labores y especialidades como francotirador, comunicaciones, explosivistas, enfermería... ¿Qué lugar tiene el

arte en la vida guerrillera?

Las FARC-EP es una organización donde el pueblo se une, aquí encontramos campesinos, indígenas, estudiantes, maestros, obreros, sindicalistas y un sin número de personas que han llegado para transformar este país, por estas razones aquí también hay artistas del pueblo. Antes de ingresar a las filas guerrilleras yo ya me dedicaba al arte y es obvio que al ingresar iba a continuar siendo amante de la cultura y como mis sueños, mis mensajes al pueblo los hago a través de dibujos, continúo haciendo esta labor. Soy una mujer, artista, amante y luchadora de sueños para las grandes transformaciones en Colombia, ser guerrillera me ha ayudado a ver la gran necesidad del arte en las luchas de los pueblos.

10. Cuál es tu mensaje a los artistas y jóvenes de Colombia

Para dar un paso hacia el futuro y que este paso no sea en falso, tiene que pasar por la verdad, quien mejor que los artistas y los estudiantes para construir y dejar testimonios en la música, el teatro, la plástica, las danzas, la literatura, el relato, los carnavales, la poesía, eso es lo que da la fuerza popular para construir sueños y esperanzas.

Conocida la verdad, entonces, que la imaginación se desborde y que las semillas de los sueños germinen, porque de la mentira y la manipulación solo saldrá más dolor, lágrimas y desengaños, pero sobre la verdad sí es posible construir paz, futuro y patria para los de ahora y para los que vengan.

La cumbia

FARIANA

por: **Alirio Córdoba, BMC de las FARC-EP**

La cumbia es la reina de los ritmos tradicionales de la costa caribe colombiana. Es la conjugación del mestizaje profundo, característico de esta región, cuya historia testimonia el brutal exterminio de la población indígena a causa de la brutalidad de las campañas colonizadoras del siglo XV en adelante. La aparición en nuestra América de la esclavitud como forma de acumulación de riquezas, así como trajo la tragedia de sus víctimas los pueblos africanos torturados y comercializados, trajo también sus costumbres y riquezas culturales que al mezclase con las tradiciones nativas, produjo ritmos y danzas de singular belleza como la cumbia.

Tambor alegre y llamador africanos entrelazan sus compases con la nota quejumbrosa de una gaita sanjacintera, o de una flauta de millo ejecutada por virtuosos juglares nacidos de las entrañas de las pobrerías. La coquetería y gracia que muestra la cumbiambera al bailar, expresa la elegancia de la mujer española y de alguna manera el desprecio que las damas de su alcurnia sentían por nuestra tierra y nuestra gente, mientras que el bailador es el negro descendiente africano, que lleva el pecho descubierto, el pantalón arremangado y un pie a rastra simbolizando las heridas de cadenas y grilletes sobre sus tobillos lacerados. Por eso su talón no baja al suelo, el dolor que causan las heridas y las cadenas se lo impiden. Aun así, rebelándose contra las diferencias sociales y

económicas, el negro la pretende y la enamora, mientras ella lo mira por encima del hombro con su barbilla levantada, manteniéndolo siempre a raya con la ayuda de su amplia falda o de la esperma caliente que chorrea del manojo de velas que empucha su mano. Así es la cumbia, pasión, alegría y tristezas, pasado y presente de nuestra cultura Americana.

Haciendo honor a nuestras tradiciones folclóricas, el pasado 26 de marzo, guerrilleras y guerrilleros del Bloque Martin Caballero de las FARC-EP hicimos nuestra rueda de cumbia y la acompañamos de un grito de rebeldía, para rendir honores a Manuel Marulanda Vélez y a los héroes y heroínas de la resistencia en el día del Derecho universal de pueblos a la rebelión armada.

Vestidas de cumbianberas, esas mismas mujeres que aparecieron de uniforme camuflado o de verde oliva en la plaza de Conejo Guajira en el marco de la Jornada de Pedagogía de Paz del pasado 18 de febrero, bailan al lado de sus compañeros de filas, la cumbia colombiana que también es fariana, manifestando de esa manera la alegría y rebeldía, que caracteriza a los guerrilleros farianos.

Jamás dejaremos de cantar y bailar lo nuestro, es otra forma de resistir ante la avalancha cultural imperialista que pretende transformar la rebeldía en sumisión.

La cumbia fariana en imágenes

por: **Alirio Córdoba, BMC de las FARC-EP**

Martin Caballero

Cultura

Cucambas,
Danza tradicional Kankuama

por: **Frente 59 "Resistencia Guajira" de las FARC-EP**

Las Cucambas es una danza tradicional de la cultura indígena cancuama, que se baila en las fiestas del corpus Cristi de Atanquez, corregimiento de Valledupar incrustado en la Sierra Nevada de Santa Marta. Se trata de una creencia religiosa en honor a los difuntos, que se ha transmitido en forma oral de generación en generación. Además de Cucambas, la tradición cancuama la enriquecen otras danzas folclóricas como los Diablos y Negritas. Entre los ritmos musicales se encuentra la Gaita y El chicote que se interpretan con carrizo, caja y maracas.

En honor a la memoria de nuestro comandante y fundador Manuel Marulanda Vélez, y con ocasión del octavo aniversario de su partida física, el pasado 26 de marzo, guerrilleros del Bloque Martin Caballero pertenecientes a la etnia cancuama, vestidos con trajes tradicionales de esa cultura, elaborados con sus propias manos, interpretaron este baile tradicional al compás de un tambor artesanal y cantaron versos alegóricos al comandante y al día del derecho universal de los pueblos a la rebelión armada.

Las cucambas únicamente la bailan hombres. Su cuerpo va cubierto de un vestido de palmas de Iraca, y un gorro cubierto de plumas de aves silvestres. Cada danzante lleva una maraca elaborada en totumo con semillas a manera de sonajeros, que repica permanentemente durante la ceremonia. De vez en cuando la danza se detiene y uno de sus integrantes entona un verso:

"Soy un pajarito que vive en la montaña

Hoy con mis compañeros le catamos a Marulanda"

Con una alta valoración por las riquezas culturales de la región caribe, espacio natural del bloque Martin Caballero, los campamentos guerrilleros vieron danzar las cucambas en honor a Manuel Marulanda Vélez y de todos los combatientes caídos durante más de medio siglo de conflicto social y armado.

La identidad cultural es trinchera de lucha.

Cultura

Cucambas en imágenes

por: **Frente 59 "Resistencia Guajira" de las FARC-EP**

Homenaje a los Arrie

EROS DE LAS FARC-EP

Por: Cadena Radial Bolivariana -Voz de la Resistencia

CULTURA

Quien lea de manera atenta los documentos históricos, periodísticos o literarios que relatan el nacimiento de la heróica resistencia en Marquetalia hace 52 años y de su posterior desarrollo, no podría pasar por alto la importancia de la figura del arriero dentro de lo que ha sido la lucha de las FARC-EP. Aún cuando es un hecho constatable en documentos y hechos, la importancia de su labor suele pasar desapercibida por la historiografía de la lucha armada en Colombia.

Es justo por tanto reivindicar hoy la figura de leyenda del arriero guerrillero, del arriero fariano, de ellos miles han caído en la brega por la construcción de una Nueva Colombia. Gracias a ellos ha sido posible construir esta hermosa página de lucha de nuestro pueblo, y en nombre del pueblo queremos agradecerles a través de este pequeño homenaje en la Revista Resistencia del Bloque Martín Caballero de las FARC-EP.

El arriero conoce todos los caminos, trochas, travesías y atajos. Los ríos, caños y fincas. Los vecinos de las veredas lo conocen y aprecian por su sencillez. Porque dentro de toda la guerrillerada fariana, son los arrieros por su popular labor los más parecidos a nuestro pueblo, en su espontaneidad, amabilidad y forma de relacionarse con los otros. Los arrieros suelen ser conversadores y dicharacheros, la que no se saben se la inventan, cualidad que los hace entretener con sus graciosas y largas historias a quienes van guiando por entre trochas rumbo a los campamentos de la Nueva Colombia.

Los arrieros entran y sacan las visitas, relaciones, contactos, familiares y guerrilleros, y saben proponer los caminos más seguros para hacerlo. Los arrieros llevan el bastimento, la papa, la yuca, el arroz, la panela, y en general, todo la alimentación para la guerrilla. También gracias a ellos llegan a los campamentos la gasolina necesaria para poner a funcionar los motores que cargan computadoras, radios, teléfonos y baterías para la comunicación.

No tendría acceso la guerrilla a medicamentos antibióticos, analgésicos o para la planificación familiar, tampoco a los que contrarestan males típicos de la guerra de guerrillas en Colombia como la leishmaniasis o la malaria, si no fuera porque el arriero los recibe y entra, sorteando retenes y puestos del Ejército que intentan cercar el abastecimiento de las fuerzas insurgentes. La gran mayoría de equipo militar, municiones y armamento, llegan a nuestras manos directamente de las manos de los arrieros. En el caso de armamento no convencional, toda la materia prima es conducida entre atajos por los arrieros hacia nuestros campamentos.

También los libros, revistas, periódicos con los que analizamos el devenir diario de Colombia y el mundo, y fortalecemos nuestra formación política e ideológica son llevadas por los arrieros. La labor del arriero no es fácil, es dura y exige sacrificio para cumplir las misiones que se les asigna. El arriero también es el que más camina porque precisamente el cumplimiento de esas misiones exige largas temporadas de marcha, y a veces, dependiendo de la urgencia, de manera ágil y rápida. Aún así al arriero le queda tiempo para estudiar, ir a la reunión de célula de partido, escuchar noticias y echar uno que otro chiste.

En fin, podríamos quedarnos mencionando razones para agradecer a los arrieros porque su aporte a la lucha ha sido gigantesco. Vaya a todos esos arrieros farianos nuestro más sentido agradecimiento por hacer posible la construcción de la historia de estos 52 años de resistencia.

Con las propuestas de las FARC-EP

Gana la naturaleza...

Con protección al medio ambiente y los ecosistemas.

FARC-EP Bloque Martín Caballero

Efemérides

Por: **Cadena Radial Bolivariana -Voz de la Resistencia-**

Abril

09 (1948)

Asesinato del líder popular colombiano Jorge Eliecer Gaitán y estallido del Bogotazo.

27 (1937)

Muere
destaca
dador
(PCI).

Mayo

05 (1818)

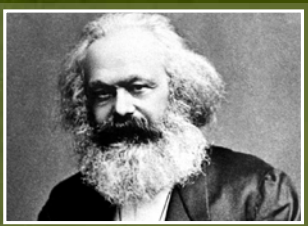

Nace Carlos Marx, quien desnudará al sistema económico capitalista y trazará el camino a seguir.

10 (1795)

Sublev
rada p

Junio

03 (1963)

Muere Nazim Hikmet, poeta y revolucionario turco

14 (1926)

Nace E
en Ros

en prisión Antonio Gramsci, ado pensador marxista, fun- del Partido Comunista de Italia

29 (1965)

Invasión Yanqui contra la revolución constitucionalista de Francisco Caamaño en República Dominicana.

ación de los esclavos lide- or José Leonardo Chirinos

22 (2005)

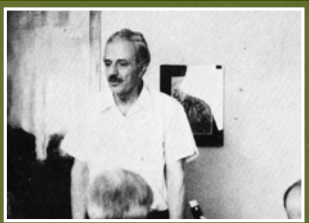

Fallece Jarilaos Florakis, histórico dirigente del KKE (Partido Comunista de Grecia).

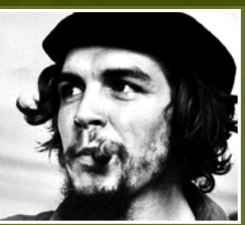

rnesto Guevara de la Serna ario, Argentina

23 (2016)

Firmado el Acuerdo de Cese al Fuego y de Hostilidades Bilateral y definitivo entre las FARC-ep y el gobierno de Colombia.

El futuro de la

AGRICULTURA EN EL CARIBE

por: **Partido Comunista Clandestino Colombiano**

Se reedita el conflicto entre dos ideas de desarrollo agrario en el Caribe. Por un lado, un proyecto campesino y popular cuya síntesis encontramos en las 100 Propuestas para el desarrollo rural presentadas por las FARC y en el Acuerdo de Reforma Rural Integral logrado en la Mesa de Conversaciones. Y del otro lado, el proyecto de competitividad agroindustrial de exportación. A pesar de que las ZIDRES y el "Diamante agropecuario" son una amenaza para el campesinado, algunos mandatarios del Caribe los han incluido en los Planes de Desarrollo Departamental y Municipal 2016 - 2019.

La burguesía, el gobierno y la tecnocracia neoliberal, han incorporado en su discurso el supuesto "tránsito hacia una nueva economía, un nuevo modelo de desarrollo" basado precisamente en la agroindustria. "Colombia será la despensa de alimentos del mundo", dijo Santos cuando sancionó la Ley ZIDRES, Zonas de Interés de Desarrollo Rural, Económico y Social. En el mismo acto trascendió que La Guajira fue seleccionada para la implementación de esta nueva

expansión territorial del capitalismo.

Con el mismo discurso de la competitividad, La Guajira había sido seleccionada para el desarrollo minero energético con lamentables consecuencias. Durante las últimas tres décadas se encargaron de desindustrializar la región y lo propio hicieron con la agricultura. Apertura económica y acumulación basada en la explotación de los recursos naturales como el carbón y el gas con privilegios para las multinacionales, explican en buena parte el decrecimiento de la industria y el agro, sectores estos que revisten carácter estratégico para la soberanía. Hagamos un repaso por la reducción de la participación agrícola en el PIB de los departamentos del Caribe.

La Agricultura en el PIB del departamento del Atlántico en 2008 fue solo del 2.5% y para 2013 no registró participación alguna, según la ficha departamental de Planeación Nacional. En el caso de Bolívar, en 2008 el PIB agropecuario sumó el 7.1% y en 2013 aparece diluido en

"otros sectores". En el Cesar logró ubicarse en el 12.5% y se redujo al 8% en el mismo periodo. De igual forma pasó en La Guajira pasando del 6.2% a no registrar. En Sucre llegó a pesar el 12% en 2008 y en 2013 quedó agrupado en otros sectores. La información del departamento del Magdalena nos permite un período más extenso: en 2002 el agro pesaba el 29% y en 2013 aparece con el 14.9%, se redujo a la mitad. Magdalena es el de mayor participación en la exportación agrícola con el banano y la palma.

Esta es la expresión regional del sector del agro que llegó a participar con el 11% del PIB nacional y ahora es del 6%. Las políticas neoliberales quieren regresar a una participación de dos dígitos. A qué precio nos preguntamos nosotros. ¿Pagará el Caribe el mismo precio del desarrollo minero energético? ¿Acaso la concentración de la tierra es parte del alistamiento del territorio rural para la recuperación económica del campo en favor de la oligarquía y el capital extranjero? Entre el año 2000 y el 2011 la concentración de la tierra aumentó, según concluye el Gran Atlas de la Propiedad Rural del IGAC (2011). Aumento producto del despojo, el mismo que ahora pretende ser legalizado con la Ley ZIDRES.

Dicha Ley crea un marco institucional atractivo para la inversión capitalista en territorios y tierras consideradas "baldías" y "lejanas"; seguridad jurídica para los grupos que obtuvieron esas tierras de manera fraudulenta y para inversiones que llevarían a la extranjerización de la tierra; el tamaño de la propiedad y la escala de producción del proyecto indican el tipo de empresas convocadas que podrán cumplir con los requisitos de la ley. Sobre la propiedad contempla los contratos de arrendamiento, concesión u otras modalidades que impliquen su transferencia a manos privadas.

Preocupa la definición de los usos del suelo. En caso de que el baldío adjudicado haya tenido una explotación previa que no corresponda con la aptitud del suelo establecida por la Unidad de Planificación Rural Agropecuaria, el proyecto productivo deberá incluir dentro de las actividades un plan gradual de reconversión. Queda así demostrado que las ZIDRES no producirán para el consumo en La Guajira donde mueren de hambre sus pobladores. Está claro que la inversión extranjera definirá el rubro de productos que siembra de acuerdo a sus necesidades comerciales en el mercado internacional, requerimientos alimentarios en sus países de origen y cuotas de los TLCs.

En la Misma dirección va el Diamante Agropecuario. "El Diamante Caribe y Santanderes de Colombia es un proyecto para acelerar la competitividad de este espacio e impulsar su papel como motor económico del desarrollo de Colombia, integrando propuestas estratégicas de intervención en el territorio y facilitando el acceso a las nuevas tecnologías digitales al servicio de la población." Más de lo mismo convertido en promesas incumplidas del capitalismo. El tal Diamante está en el marco de los afanes espaciales del capital y de la tarea del Estado en la creación de condiciones favorables para la agricultura de exportación. Se trata de ofrecer continuidad en la adecuación de la política pública, el presupuesto, los macroproyectos de infraestructura, los usos del suelo y el ordenamiento territorial a la explotación de la naturaleza, de la tierra.

Ambos proyectos (ZIDRES y Diamante) son contrarios al Acuerdo de Reforma Rural Integral logrado en la Mesa de Conversaciones. Allí se

contempla la distribución gratuita de la tierra; el acceso se complementa con créditos y subsidios. Así mismo se encuentran Planes de infraestructura, Planes sociales y de dignificación del trabajo agrario. En éste punto de la Agenda de Conversaciones, las FARC - Ejército del Pueblo presentamos 100 propuestas mínimas para de Desarrollo Rural y Agrario para la Democratización y la Paz con Justicia Social de Colombia. El documento compila las propuestas que realizaron las organizaciones campesinas y populares en los foros convocados para tal efecto y otras que hicieron llegar a la Mesa de conversaciones. En esa dirección proponemos que sean reconocidos y protegidos los territorios campesinos en las formas de Zonas de Reserva Campesina, de Zonas de producción campesina de alimentos y de otras modalidades de producción campesina del territorio.

La Zonas de Reserva Campesina son una expresión histórica organizada de las luchas campesinas por la reforma agraria que merece el respeto y reconocimiento por parte del Estado para contribuir a saldar la deuda histórica del Estado con el campesinado. En la actualidad son un importante baluarte de la defensa del derecho al territorio, de la protección socioambiental y de la producción de alimentos, de cierre de la frontera agrícola, contra la concentración de la propiedad sobre la tierra y las presiones de cambio en su uso por proyectos minero energéticos, infraestructurales y de agrocombustibles. Son la mejor expresión existente de una sociedad rural organizada, basada en la cultura, el modo de vida y de producción campesinos, de apropiación social colectiva del territorio.

La creación de Zona de producción campesina de alimentos. Se crearán las Zonas de producción campesina de alimentos, en una extensión territorial no inferior a 7 millones de hectáreas. Las zonas se crearán con tierras redistribuidas de latifundios improductivos, ociosos o inadecuadamente explotados, expropiadas al narcotráfico, obtenidas ilícitamente mediante el ejercicio de la violencia, baldías, restituidas a los campesinos, o de minifundios. Dentro de sus propósitos se encuentran: garantizar el mejoramiento de las condiciones de vida y de trabajo de sus pobladores; contribuir a la reestructuración del minifundio y a la estabilización socioeconómica de la pequeña y la mediana producción campesina; evitar la concentración de la tierra en pocas manos; estimular formas asociativas, comunitarias o colectivas de la producción; propiciar producciones orgánicas y agroecológicas, principalmente de alimentos; garantizar producciones agrícolas basadas en el uso racional del agua; contribuir a la sostenibilidad socioambiental; estimular relacionamientos más equitativos de las comunidades campesinas y rurales con los centros urbanos. La Agenda de las FARC es la Agenda del pueblo.

Caribe

Ordenamiento Territorial e
infraestructura en el Caribe

por: **Jimy Ríos.**

El enfoque del ordenamiento territorial de los Planes de Desarrollo 2016 – 2019 del Caribe, no reflejan ni el ambiente ni las letras de los Acuerdos de Paz; más bien ratifican la espacialidad capitalista construida a sangre y fuego en función del otrora boom minero energético. Los Planes responden al modelo de desarrollo que justificó esa violencia y siguen alistando el territorio para los intereses de los ricos en su migración a otros sectores productivos. En el diseño convocaron la población pero sin capacidad de decisión. Contrario a esto, las FARC proponen la "Reorganización democrática y socioambiental de la tierra y los territorios rurales y urbanos."

Los conceptos neoliberales promovidos durante más de 30 años aparecen otra vez en los Planes de Desarrollo departamentales y municipales de la región. Así por ejemplo encontramos que están orientados hacia la competitividad como valor supremo. Se trata entonces de sacar provecho de las ventajas comparativas y esto justifica la proyección de la región como plataforma para la exportación: "Programa Barranquilla capital logística de Colombia" hace parte del nuevo Plan de Desarrollo de esta ciudad; una especialización mucho más precisa en la división internacional del trabajo, por lo menos más precisa que la denominación "Barranquilla la ciudad del TLC". La ubicación geográfica también sirve ahora para atraer la inversión y la instalación de las empresas.

En esa dirección, los Planes departamentales y municipales son un complemento para las obras de Cuarta Generación, dirigidas a construir la infraestructura de los diferentes modos de transporte a través de concesiones a las Asociaciones Publico Privadas. Vale la pena tener en cuenta que las obras más costosas de la 4G se ejecutan en el Caribe: navegabilidad del Río Magdalena, la Ruta del Sol y la doble calzada de las carretas nacionales que llevan como destino

los puertos. Las élites costeñas supuestamente quejumbrosas e indignadas con el centralismo, terminan sumándose a los planes nacionales y trasnacionales pues con ellos también terminan ganando.

En éste marco aparece una iniciativa de ordenamiento territorial promovida por la empresa privada, a saber, "Ciudad Caribe", una supuesta "superciudad de relevancia global integrada por Cartagena, Barranquilla y Santa Marta". La ANDI es la principal promotora de éste proyecto con el propósito de sacar ventaja de la ubicación geográfica, de la infraestructura construida y en construcción (vías, puertos, aeropuertos, ferrocarriles), de la capacidad instalada en materia energética (carbón, gas, termoeléctricas) y de la ambientación a través de las administraciones locales y regionales con los Planes de Desarrollo a 2019.

En esa misma línea de expansión de las ciudades del Caribe también se observa un ordenamiento territorial diseñado para la migración hacia otros sectores económicos. Es el caso de la agroindustria para la cual se espera convertir algunas localidades, Áreas Metropolitanas y subregiones en "agropolis", esto en el marco del "diamante agropecuario del Caribe y de los Santanderes". Modelos estos copiados de experiencias internacionales del capitalismo que no impactarán de manera positiva los problemas históricos del pueblo colombiano. La agricultura de exportación nos dejará más deterioro ecológico, mayor concentración de la tierra y más desigualdad.

Con estas directrices de nuevo quedan aplazadas las prioridades en materia de necesidades humanas. A pesar de que el Caribe registra los más altos niveles de pobreza del país, quedan incumplidas las promesas de atender la cuestión social. Contrario al copie y pegue del capitalismo, las FARC EP proponen en sus

CARIBE

Lineamientos Generales para un Proceso Constituyente abierto, la "Reorganización democrática y socioambiental de la tierra y los territorios rurales y urbanos:

El proceso constituyente tiene dentro de sus tareas inaplazables la reorganización democrática y socioambiental de la tierra y los territorios rurales, así como del agua y de los usos de la tierra. Tal tarea representa una condición inobjetable para la construcción de la paz verdadera. La reorganización democrática del territorio deberá propiciar relacionamientos sostenibles con la naturaleza y equitativos con la ciudad, priorizando la protección de ecosistemas frágiles y el acceso y disfrute del agua por parte de la población; reconocer y respetar las diversas trayectorias étnicas y culturales de vida y de organización del territorio; estimular usos agrícolas de la tierra, en especial para la producción de alimentos; establecer límites y estrictas regulaciones socioambientales, o prohibiciones, según el caso, a las economías de extracción minero-energética y de agrocombustibles; regulaciones específicas de acompañamiento a la pequeña y mediana minería y la minería artesanal para contribuir a su sostenibilidad socioambiental o a su reconversión; y promover planes alternativos frente a la problemática de los cultivos de uso ilícito.

Por otra parte, en la realización de una reforma rural y agraria integral, socioambiental, democrática y participativa se condensan las aspiraciones de los humildes y explotados del campo. Dicha reforma, deberá contemplar, entre otros, en primer lugar, el acceso a la tierra para los desposeídos, la democratización de la propiedad, la superación definitiva del latifundio, y la restitución de las tierras a los expropiados; deberá contribuir a superar el hambre, la desigualdad y la pobreza, a dignificar el trabajo y el trabajo asalariado del campo, a garantizar la soberanía alimentaria; deberá proveer las condiciones de infraestructura física y social, los recursos de crédito, el apoyo científico y tecnológico para la producción campesina, en especial, para la producción de alimentos. En segundo lugar, deberá fundamentarse en el reconocimiento de los territorios campesinos, en especial de las Zonas de Reserva Campesina, lo cual comprende el reconocimiento político del campesinado y de sus derechos, la autonomía de las comunidades campesinas para gobernarse, así como el compromiso del Estado de garantizar las condiciones necesarias para ello. En tercer lugar, deberá fundamentarse en el reconocimiento de la tierra y el territorio de las comunidades indígenas, afrodescendientes, raizales y palenqueras, de los territorios interétnicos e interculturales; así como de los derechos de estas comunidades, incluida su autonomía. En cuarto lugar, deberá contemplar la denuncia de los Tratados de Libre Comercio, la prohibición de la extranjerización de la tierra, regulaciones contra el acaparamiento y la especulación financiera, la protección de la propiedad intelectual de las comunidades rurales y de las semillas nativas, y la prohibición del uso de transgénicos.

El proceso constituyente deberá propiciar un proceso de transformación democrática del espacio urbano, orientada a garantizar el buen vivir de la población y la materialización de la justicia social urbana. Garantizar el buen vivir de la población implica proveer la infraestructura y las dotaciones correspondientes para hacer efectivos, en términos reales y materiales, derechos de la población tales como la participación política y social, el trabajo, la educación, la salud, la vivienda, la seguridad social, la

cultura, la recreación, el deporte, el agua, el medio ambiente sano, el acceso y disfrute de los servicios públicos, las vías, el transporte público, la seguridad ciudadana, entre otros. La justicia social urbana conlleva el reconocimiento de compensaciones especiales para superar las profundas desigualdades dentro de las ciudades, así como el hambre, la pobreza y la miseria, a través de políticas redistributivas del ingreso y del espacio urbano. La apropiación, gestión, simbolización, comunicación, producción y reproducción del espacio urbano se fundamentará en la más amplia participación política y social, y estará orientada a su redistribución equitativa y a la superación de las desigualdades espaciales, en particular a garantizar el pleno derecho a la ciudad, así como a la erradicación de la marginalidad y la segregación urbanas.

Como parte de la reorganización democrática del territorio urbano, se profundizará el proceso de descentralización política y administrativa mediante el estímulo a la mayor autonomía y democracia en las localidades y los barrios. Se deberá promover la autogestión y el control de las comunidades en asuntos que afecten de manera directa el buen vivir y sus condiciones de vida, en especial en lo relacionado con los servicios públicos, la seguridad ciudadana, con dotaciones de infraestructura vial y de transporte público, de educación y salud, de espacios de recreación y cultura. La profundización de la descentralización incluye garantizar procesos verdaderamente democráticos y participativos de ordenamiento urbano, de planeación y de elaboración y ejecución presupuestal en todos los niveles. Asimismo, diseñar procesos de contratación pública que privilegien la realización de programas y proyectos de inversión por las propias comunidades urbanas organizadas, o que contribuyan al fortalecimiento de formas o prácticas sociales de producción, distribución y consumo de bienes y servicios basadas en el trabajo asociado, la propiedad colectiva y el reparto igualitario de excedentes, y que sean generadoras de empleo e ingresos dignos."

CARIBE

El contrabando fronterizo, UN PROBLEMA SIN SOLUCION A LA VISTA

por: **FRANKLIN R. Frente 59 de las FARC-EP**

El comercio ilegal desangra la economía de los países y es generador de conflictos sociales y políticos, porque se utiliza para fortalecer económicamente a personas y mafias que a través del negocio ilegal se apropian de grandes ganancias con las que financian al aparato paramilitar, represor y criminal.

Colombia tiene fronteras con Venezuela, Brasil, Perú, ecuador y Panamá; costas en el mar pacífico y el atlántico y su mar territorial limita con países centroamericanos, lo que le facilita a las mafias controlar los corredores del narcotráfico y el comercio ilegal con la complicidad del ejército nacional que abandonó su función constitucional de cuidar las fronteras.

Históricamente las comunidades asentadas en la línea fronteriza o cerca de ella, se han vinculado a este fenómeno, porque el Estado no hace presencia con programas de desarrollo y bienestar social, no quedándoles otro camino que depender de la misma actividad.

Las ganancia producidas por el negocio del contrabando se utilizan para desestabilizar gobiernos y líderes de movimientos políticos democrático y revolucionarios que quieren bienestar para su o región; detrás de dichas acciones está el imperialismo, enemigo de los cambios sociales y políticos, y de la construcción de una nueva sociedad. Todo esto promueve el atropello y la corrupción de las entidades y funcionarios públicos, retrasa la producción agrí-

cola, ganadera, industrial y pone por lo alto los precios de la canasta familiar.

Una prueba de ello es que a raíz de la medida tomada por el gobierno de la República Bolivariana de Venezuela de Cerrar el paso fronterizo para controlar el contrabando y el paramilitarismo, en el departamento de la Guajira durante el primer trimestre del 2016 la tasa de desempleo superó el 55% de la población, al tiempo que cae la informalidad, aumentando los índices de miseria, el vandalismo y el crimen. Lo anterior es terreno abonado para las bandas paramilitares que encuentra en la juventud desempleada, mano de obra disponible para cometer delitos a cambio de un mísero salario. Situación semejante se vive en la franja que hace frontera con Ecuador o Brasil.

Es el momento histórico para que el gobierno en la implementación de los acuerdos de La Habana se meta la mano al bolsillo incentivando la economía y el bienestar social que tanto anhelamos los colombianos, llevando los beneficios de la paz a la juventud, a los niños, estudiantes, campesinos, obreros, amas de casa, indígenas, y a todas las familias de la patria; para que no mueran más niños desnutridos, ni haya más desplazados de los campos colombianos.

Solo así nos podremos reconciliarnos en un abraso cariñoso y combativo y juntos como hermanos, empujar al mismo ritmo el objetivo propuesto de vida digna para todos y todas.

Lucha Carcelaria

El modelo de
Las prisones en colombia

por: **Rubiela y Nicolás, Guerrilleros del Bloque Martín Caballero de las FARC-EP**

La prisión es una institución creada por las clases dominantes como medio para castigar a todo el que quebrante la ley establecida por el Estado.

La modalidad de prisiones a través de la historia ha sufrido varias transformaciones, pero a partir del siglo XIX se adoptó como la pena por excelencia. A partir de esa época se comenzó también a globalizar la estrategia. Paralelo a esto se desarrollaron nuevas técnicas y planes de tratamiento penitenciario dirigidos contra la población carcelaria con cambios muy bruscos en la infraestructura, en la disciplina de control, vigilancia, y la mal llamada resocialización.

En la antigüedad la prisión solo se utilizaba de manera transitoria, mientras el detenido esperaba la pena que le fuera impuesta y aplicada por el verdugo. Estas penas consistían en tratos crueles que casi siempre terminaban con la vida del prisionero: latigazos, ahorcamiento, incineración, desmembramientos; penas dirigidas a martirizar el cuerpo.

Con la nueva estrategia, nuevas fórmulas fueron institucionalizadas e incluidas en el nuevo modelo de régimen penitenciario establecido, donde el principal objetivo se dirige a la mente hasta hacerla más dócil. Según la doctrina oficial, toda infracción de una norma constituye una deuda y la prisión es una forma de pago de dicha deuda.

Sólo con un vistazo a la moderna infraestructura carcelaria nos damos cuenta que ahora es otro el objetivo. Ya no es usual la cadena amarrada de un pie del prisionero a una columna de cemento, ahora la prioridad es la tortura psicológica a la par que se explota su fuerza

de trabajo con el pretexto de la reparación del daño causado. El prisionero continua siendo un ser discriminado en sus costumbres, creencias y carente de todo derecho.

Las nuevas políticas penitenciarias consisten en la privatización de las prisiones, leyes anti terroristas, anti comunistas, creación de tribunales para judicializar los prisioneros, que en el mejor de los casos son catalogados de terroristas. En esencia, se trata de un régimen para perseguir a la verdadera oposición, criminalizar de la protesta social y todas las formas de organización social del pueblo. Para el Estado, aun inspirado en la Doctrina de Seguridad Nacional, todo el que reclame sus derechos es categorizado como un elemento peligroso para la sociedad, cuyo destino debe ser la prisión.

En la actualidad existen en Colombia 141 cárceles (entre municipales y distritales) y reclusiones, más 15 penitenciarias de máxima seguridad. Entre el 2000 y el 2003 en el marco de lo que el régimen denomina Nueva Cultura Penitenciaria, se crearon con los recursos del "Plan Colombia": La Tramacua (Valledupar), Acacias (Meta), Combita (Boyacá), Palo Gordo (Santander), Doña Juana (La Dorada), Popayán (Cauca). La segunda generación, como resultado del Plan Patriota, inicia en el 2010 hasta el 2013 con las siguientes penitenciarías: Picaleña (Ibagué), Jamundí (Valle del Cauca), Pedregal (Medellín), Puerto Triunfo (Antioquia), Cocuc (Norte de Santander), Yopal (Casanare), Comeb (Bogotá), Heliconias (Caquetá) y la Pola (Cundinamarca).

Aunque la capacidad de las cárceles existentes es de 75.895 cupos, datos suministrado por el mismo INPEC revelan que al momento existen

Lucha Carcelaria

en Colombia 120.000 reclusos entre sindicados y condenados.

Las principales características de estos centros de represión, exclusión y tortura son: aislados de los cascos urbanos –lo tiene una gama de implicaciones-, precario servicio de agua, salud, alimentación y educación, tratos crueles y humillantes, climas extremos, infraestructura especifica inspirada en el panoptismo , seguridad extrema, trato humillante a familiares y visitantes.

En términos filosóficos y psicológicos el establecimiento ha adoptado el discurso de la "resocialización" como principio pedagógico, aunque en la práctica estos recintos son reales laboratorios de aprendizaje del delito y malas costumbres, incentivadas por la tortura y el maltrato, el odio y la discriminación.

En teoría, el castigo se aplica con el fin de reparar el daño por medio de sufrimiento, garantizar que la conducta no se repita y escarmentar al resto de personas para que no alcen la voz contra el sistema de injusticia que impone el Estado colombiano. No obstante la comisión de delitos se incrementa, como se incrementa la población carcelaria, porque el Estado sigue atacando el delito y no las causas que lo originan, lo que en última revela la crisis del sistema de justicia en Colombia.

El modelo de prisiones en Colombia marcha hacia la privatización, pues conocemos de los; este matrimonio del capital privado con las prisiones solo puede dar como resultado violación a los derechos humanos, humillación, tortura, discriminación, sin el más mínimo respeto por el derecho a la vida y la dignidad.

Mientras escribíamos esta nota, nos enteramos que el gobierno de Juan Manuel Santos para atender la crisis, decretó la "emergencia carcelaria" mediante la cual le otorga a la dirección del INPEC facultades especiales. Denunciamos que dichas medidas sólo sirven para aumentar la corrupción administrativa y las violaciones a los derechos de los prisioneros.

Desde las cárceles y fuera de ellas convocamos a la más firme solidaridad con la población reclusa, al tiempo que exigimos del gobierno acordar en la mesa de diálogos de paz una amnistía e indulto lo más amplia posible, que además de los delitos políticos incluya los delitos de pobreza.

Rubiela y Nicolás

Bloque Martín Caballero de las FARC-EP, mayo de 2016

Con las **propuestas** de las FARC-EP

Ganan los jóvenes...

Con planes para tener acceso a la educación.

FARC-EP Bloque Martín Caballero

La Biografía del mes

Hernando González Acosta

Por: Cadena Radial Bolivariana -Voz de la Resistencia-

Del diario de la resistencia de Marquetalia

Hoy a las seis de la mañana, partió una comisión llevando consigo a los cineastas franceses. Pese a las dificultades del momento, alcanzaron a hacer varias tomas del bombardeo y ametrallamiento de la región y de la retirada de los campesinos hacia las montañas. Hernando González salió a compañarlos hasta Mazamorra, de donde será la partida de la comisión en dirección desconocida, a través de la selva, hasta que los cineastas puedan encontrar escape. Cómo trabajaron en su film y cómo

trataron por todos los medios de que eso fuera lo más real, lo más objetivo, lo más vivo de la vida guerrillera. Pienso que lograron su misión. Ese film puede llevar a los pueblos del mundo nuestro mensaje de saludo revolucionario y podrá contar mucho sobre la indomable voluntad de lucha de los campesinos colombianos.

... El 22 de septiembre las familias salieron hacia otro poblado de caletas, remontando la cordillera. Los accidentes del terreno no permiten llevar animales de carga, ni ganado. Suben las cuestas cargando lo que pueden resistir sobre las espaldas. Las piernas se tensan y parecen ceder a cada momento bajo el peso de los fardos llenos hasta los bordes. Encima de los fardos van niños, cerdos, lechones o gallinas.

En la tarde llegó al caleterío ya desocupado el compañero Gerónimo Poche, quien fuera baleado por la tropa el día 18. Tiene el brazo fracturado por una ráfaga calibre 45. Venía de cumplir una misión de exploración cuando ocurrió el asalto aerotransportado en El Canelo. Sólo cinco días después pudo reunirse con nosotros. Tenía las heridas infectadas y estaba hambriento.

... A las cinco de la mañana estábamos en el filo e iniciamos el descenso hacia Mazamorra, burlando a las fuerzas enemigas. Cargamos con lo que pudimos, y lo que sobró, por falta de cargadores, fue destruido. Alas cinco de la tarde de ese día estábamos sobre Mazamorra, donde teníamos un almacén destinado a la provisión durante la marcha a otros lugares. Montamos fuerte guardia sobre el depósito y a las cuatro de la mañana del día siguiente ya andábamos selva adentro, con el depósito a cuestas. Lo útil que no pudo cargarse fue destruido también. La mayoría de los guerrilleros y campesinos cargaron cuatro arrobas de mercancías, mas su equipo personal, su fusil y sus fornituras, todo ello durante dos días seguidos.

En Mazamorra preguntamos por Hernando González. Nos respondieron que se había despedido de los camarógrafos franceses y había salido con un grupo de compañeros para Ríochiquito, en busca nuestra. A las 15:00 se oyó un tiroteo en el filo de Los Inocentes. Eran las tropas oficiales que habían emboscado a Hernando y sus compañeros. Los muchachos que le acompañaban pudieron salvarse. Hernando cayó. Sin duda, los soldados apuntaron sobre él sus armas automáticas, pues el camino estaba descubierto; los muchachos avanzaron por lo menos cincuenta metros hacia la emboscada, al descubierto.

La muerte del querido dirigente de la Juventud Comunista nos dejó atónitos. Ningún otro muchacho de la ciudad, hasta entonces, se había adaptado tanto a la vida con los guerrilleros como él. En la guerrilla tuvo el nombre de Leovigildo Rodríguez. Aunque había sido comisionado para cumplir labores de educación política entre los campesinos, prontamente aprendió el arte de la guerra y se ganó la amistad y la admiración de todos sus compañeros, repitiendo en el campo lo que había sido en la ciudad, al frente del movimiento estudiantil y juvenil.

Guajira:

Agua contaminada y privatizada

por: **Silfredo Mendoza, del Frente 59 de las FARC-EP.**

Hasta hace pocos años, coincidiendo con los inicios de la explotación minera, el agua estaba relacionada con la soberanía alimentaria de los campesinos e indígenas y la posibilidad de explotación del recurso pesquero como fuente de sostenibilidad de las comunidades que habitan el territorio guajiro.

Esa relación ancestral que las comunidades de la Guajira mantuvieron con la naturaleza y sobre todo con sus aguas como garantía de vida y elemento sagrado, ha sido violentada.

Las comunidades despojadas de sus territorios, recuerdan la abundancia de agua en ríos, arroyos, manantiales y fuentes tanto superficiales como subterráneas, en donde sus culturas emergieron y se consolidaron en torno a los patrimonios hídricos.

Crisis humanitaria

En la actualidad en La Guajira existe una crisis de acceso al agua, que la han querido mostrar como consecuencia de fenómenos naturales. La verdad es que en menos de 30 años las principales fuentes de agua se han contaminado, acaparado, despojado y controlado por la

industria minera, agrícola y por los ganaderos.

No sólo hay escasez de agua, sino también disminución de la pesca, además del impacto de las excavaciones en los índices de evaporación, ocasionando, todo ello, serias alteraciones en el ciclo hidrológico.

CERREJÓN: MINERÍA IRRESPONSABLE.

Existe una asimetría en el consumo de agua entre la actividad minera y la población guajira, mientras Albania y Hatonuevo consumen 7.500 millones litros/día, el Cerrejón para irrigar vías, lavado y acopio carbón consume 20,5 millones litros/día. Durante el 2012 los volúmenes de agua subterránea captados por Cerrejón fueron mayores a los captados por precipitación

En actualidad se han perdido completamente entre ocho y diez arroyos y quebradas producto de la explotación del carbón, entre ellos Bartolito y Araña e' gato e intentan desaparecer el manantial Cañaverales. A otras fuentes superficiales como los arroyos de aguas blancas y tabaco, les han cambiado el curso para el aprovechamiento minero.

Esta amenaza de desvío también se cierne sobre el Rio Ranchería y arroyo Bruno, que se convierte en la única fuente de abastecimiento de agua para las comunidades afrodescendientes de Cuestecitas, las que habitan en el municipio de Albania y Maicao y sus respectivas cabeceras municipales. Arroyo Bruno actualmente amenazado de ser desviado de su cauce natural, es uno de los principales afluentes del Ranchería.

CONTAMINACION AMBIENTAL

La contaminación de las aguas superficiales del rio Ranchería producto del polvillo de carbón que llega a la fuente de agua por la explotación y por el transporte del material en volquetas, lleva por conexidad de las fuentes a la contaminación de los acuíferos, lo que incrementa la magnitud del problema si se tiene en cuenta que

más del 50% de la población se abastece por los pozos subterráneos.

EL Cerrejón, dispone una gran cantidad de grasas, aceites, combustibles, carbón mineral y nitrato de amonio sobre el Rio Ranchería y otras fuentes hídricas superficiales.

PRIVATIZACIÓN

La privatización del agua, por la apropiación de fuentes principales como el Río Ranchería, para distintas fases del aprovechamiento minero, se combina con los procesos de contaminación y en última instancia se configura una negación del acceso al Rio y a las aguas en general. Sumado a ello, el acaparamiento de tierras y aguas impide el paso de las comunidades al Rio a través de esas propiedades, ahora privadas.

Las comunidades han denunciado la militarización de las fuentes de agua para evitar que la población acceda a ellas. Así se comprueba la utilización del monopolio de las fuerzas armadas del Estado para servicio de una empresa privada, en detrimento de la situación de las comunidades.

La Represa El Cercado sobre el Ranchería, fue presentada como un proyecto para abastecer nueve acueductos comunitarios y los sistemas de riego en los distritos Ranchería y San Juan del Cesar, ahora está destinada para producir 18 mil hectáreas en terrenos de grandes latifundistas y ganaderos.

De contera Corpoguajira está comprando los terrenos de la parte alta de la cordillera del Perijá, con el pretexto de conservar la naturaleza, en realidad es asegurándole terrenos al Cerrejón, que en el futuro venderá el agua de esta sierra, antes de saquear el carbón que yace en el subsuelo. Esperemos que no intenten privatizar las nubes y cobrar la lluvia, como ya lo han hecho en otros países.

SOLUCIONES

La gente se ha venido bandeando con pozos profundos en las rancherías, pero estos no dan abasto en épocas de sequía; se requiere de soluciones de fondo que pasan por una distribución más equitativa del agua, priorizando la vida humana, por encima de los negocios mineros y agro-industriales.

Frente a esta crisis, son muchas las propuestas y proyectos viables que se han hecho, como: un acueducto regional, una represa binacional, aprovechamiento de la represa El Cercado en beneficio popular o plantas desalinizadoras. Pero todas se han quedado en el papel porque la clase politiquera, mafiosa y corrupta que gobierna la Guajira y Colombia no ha prestado la más mínima atención ni tiene voluntad para resolver el problema.

Las gentes buscando ser escuchadas, se han movilizado y la respuesta ha sido enredar a los líderes con prebendas en dinero o viajes al exterior, y si la protesta continúa, llega la represión con amenazas, agresión, por lo que muchos líderes han sido asesinados.

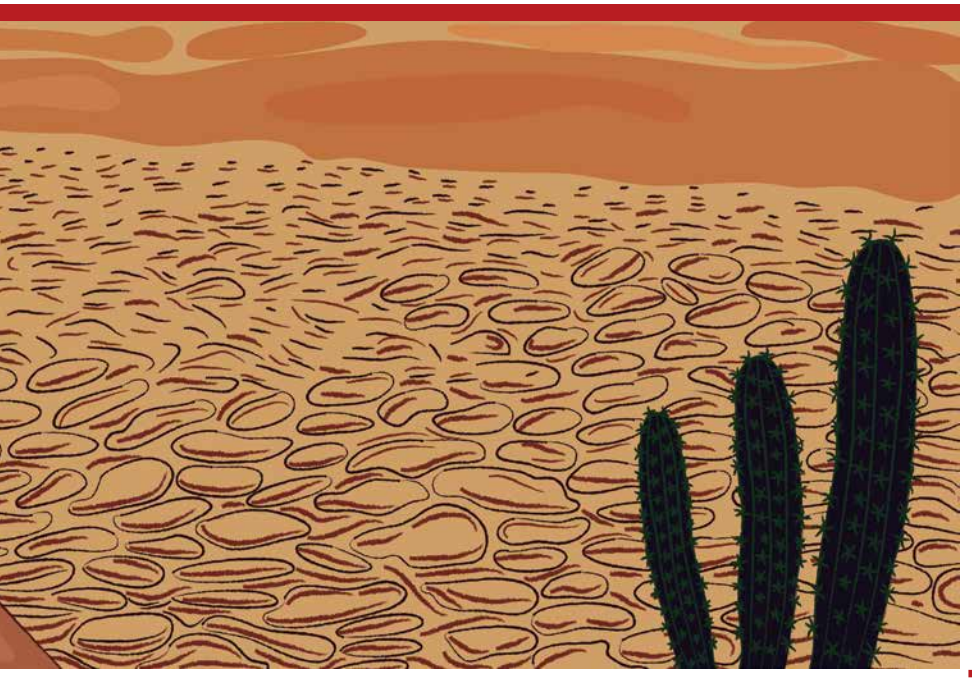

52 Años

de resistencia de un pueblo

www.resistencia-colombia.org